中華郵政特准掛號立券按照總包特別優益寄送之報紙
登記證中宣會中字第二一五一七號內政部警字第四七二二四號

立報

第三年第九三號【創刊於民國廿四年九月二十日】

館址
上海九江路第二八九號
【電話】總管理處及營業部：九六〇八一
編輯部：九五九〇八一
【電報掛號】五五一一
南京新姚家巷二號
分館電話二一三五六

報價
零售（今日一張半）銅元四枚
【一月】三角五分
【三月】國幣一元
【半年】一元八角
【全年】三元四角
郵票按九五折計算
外埠月加寄費一角

今天
【天氣報告】中國西北天晴而暖。揚子流域氣壓仍低降，天氣尚晴好，有薄霧，東海及揚子下游吹和緩南風。

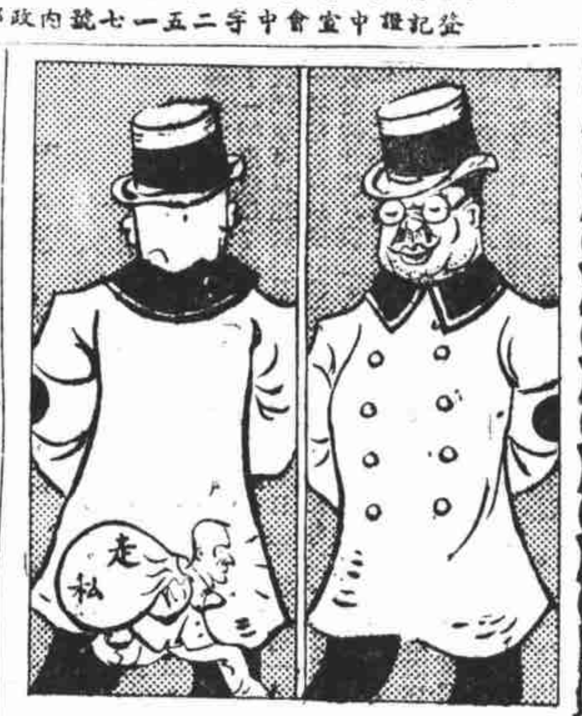

領事館前之後觀！

川越返國後 日外相佐藤 擬派兒玉使華

藏相結城亦曾竭力推薦 惟尚須得軍部方面同意

【東京十一日電】中央社訊：據報知新聞載稱：川越返國後外相佐藤擬以兒玉謙次繼任駐華大使。聞藏相結城，亦曾竭力推薦兒玉出任駐華大使，及二三經濟領袖為其他國家使節，以刷新日本外交陣容，惟此項決定尚未獲軍部方面充分允許，則此事恐難實現。

坂谷今赴平晤陸宗輿

【北平十一日電】中央社訊：日滿鐵理事坂谷，在津曾與李思浩，討論華北經濟問題，坂谷定十二日來平，與陸宗輿商開發龍烟鐵礦等事宜。

陳中孚赴日使命重要

【北平十一日電】陳中孚決十四日赴日，據聞陳此去使命重大，因宋以冀東偽組織為中日合作的障礙，近與日方迭經磋商，擬將冀東偽防共政府取消，令殷下台，另成立冀東或戰區行政公署，由石友三主持。陳此去係訪日軍部及新野要人，將此事促成。

小倉顧問寺西抵上海

【本市消息】日財閥小倉正恒，與日軍部關係密切，將偕兒玉等來華視察，現聞已先派其顧問寺西大佐，於前日上午七時，乘輪抵滬，從事活動，在滬將有一星期勾留，日前後兩關東軍司令本莊及植田，均係其學生，故此行頗可重視。

林主席昨遊南嶽 今晨十時可抵長沙

【長沙十一日電】衡山電話稱：林主席十一日晨七時，上南嶽遊覽，何鍵高一涵等陪行，午在上封寺午餐，下午遊藏經殿，晚宿磨鏡台何宅，定十二日八時下山，十時可抵長沙。省會歡迎籌備處；已通告各機關學校團體，準備恭迓。林主席定十三日遊嶽麓山，致祭黃興蔡鍔墓，十四日乘永綏艦赴滬。

馮玉祥 何後離鄉返京

【蕪湖十一日電】馮玉祥在鄉仍有旬日盤桓，定廿三日來蕪轉京，夫人李德全女士偕男女公子等，已離巢返京。

顏惠慶 昨由京抵滬 日內赴奉化

【本市消息】顏惠慶前晚由津抵京，即轉車來滬，昨晨到達，寓國際飯店，聞顏即將赴奉化，弔蔣簿錫侯。

獨立評論 胡適疏解後 已定期續刊

【本報北平十一日專電】獨立評論經胡適向各方疏解後，決十八日繼續發行，對以前誤會，將不再提。

許閣森談旅途觀感

稱國人勤勞決開發富源 外國使節初次搭粵漢路

【南京十一日電】英國駐華大使許閣森，九日抵京，十一日語中央社記者云：此次旅行鄂湘粵閩諸省，目擊中國人民，勤勞操作，深具開發經濟富源的決心，其沿途[illegible]進展情形，甚為欽佩。粵漢鐵路一帶物產極富，而粵省地位，尤為重要，本人與粵省當局，談話多半關於粵港經濟提攜問題，務使兩地將來經濟關係，益臻密切，絕無絲毫政治意味存在其間。粵漢鐵路沿線工程，艱險偉大，風景絕佳，機車材料，半由敝國製造，尤覺別感興味，外國駐華使節，循此路旅行者，恐余為第一人。

故宮雨花閣發現大批珍物 已聘專家鑑定年代

【本報北平十一日專電】故宮鳩工修葺雨花閣，十一日發現三樓有法瑯銅器磁瓶共七十件，正聘專家鑑定年代，故物陳列所月前發現之古物，即整理就緒，月內公展。

今晨到滬 下午即赴奉化 李思浩

【本市消息】李思浩前日離平南下，昨晚過京未勾留，今晨可抵滬，擬下午即乘輪赴甬，轉往奉化弔祭蔣錫侯，再返慈谿料理其叔喪事。

軍民運動會 下月十五開幕 察省將舉行

【本報張家口十一日專電】察全省軍民聯合運動會，定五月十五日在張垣開幕。

鄭州空前風災 白晝如深夜 電綫吹毀 麥苗被拔

【鄭州十一日電】鄭十一日晨起狂風大作，迄夜未止，細沙瀰漫，屋內白晝如深夜。電話綫多被吹毀，無綫電台不能發報，火車飛機均受阻礙，據老者談此次狂風，為三十年來未有此者，農田麥苗多被拔。【開封十一日電】十一日晨五時汴突起狂風，塵土蔽空，迄十時始止，暗無天日，室內工作須燃燈。

弔奠蔣錫侯 許世英昨到滬 明日乘輪前往 各要人將赴甬

【本市消息】蔣委員長兄錫侯逝世後，定十四日原籍開弔，十五日安葬，中樞當局及各方友好均將往祭，宋哲元已派戈定遠李光漢代表致祭，戈等定十三日赴甬，劉紀文，楊杰，賀耀組，楊虎，杜鏞，虞和德等均定明日由滬乘寧興輪赴甬，轉往奉化弔祭。許世英昨晚由京到滬，定今晚歡宴墨西哥首任駐華公使奧格拉，明日乘輪赴奉化祭蔣錫侯。【杭州十一日電】陳調元十一日赴奉化弔蔣錫侯，馮欽哉定十二日赴奉化。

今日可抵廣州 各界準備歡迎 吳鐵城

【香港十一日電】吳鐵城乘柯立芝總統輪南下履新，十二日下午五時可抵港，七十四僑團定十三日晨舉行歡迎大會。

人的動

▽陳儀誠十一日晨乘中航機飛抵福州。
▽張自忠昨夜由平返津。
▽鄭琳，陳立夫昨晚由滬赴京。
▽朱家驊，邵力子，張治中昨晚由京來滬。
▽鄧寶珊昨晚乘隴海車到西安。
▽劉峙昨晚由京乘專車返抵汴。
▽西北鹽務收稅總局長水崇瓊昨由甘飛陝，轉車晉京。

要聞簡報

□津律師公會將向中央建議早日取銷領判權。
□桂考察團昨由陝抵洛。
□新任軍校教育長陳繼承昨抵京，週內視事，陳已辭豫鄂陝三省邊區主任。
□中美通話本月內可實現。
□梁寒操昨在京談，孫科粵行已作罷。傳說，乘常將任外部要職，恐不確。
□程天固奉命赴粵解決粵糧食根本辦法，並至瓊崖視察，昨離京來滬候輪南下。

昨飛滬轉甬 何柱國 上官雲相 由陝抵漢

【西安十一日電】何柱國十一日午飛滬轉甬，弔蔣錫侯，並謁張學良。【漢口十一日電】上官雲相夫婦偕何柱國，裴昌會，十一日由陝乘歐亞機東飛，過鄭時因風大，乃折往南行，當日午後二時抵漢，何即乘原機晉京，上官十一日曾謁何成濬報告赴歐考察經過。

謝剛哲赴京 視察海圻海琛

【本報濟南十一日專電】謝剛哲十一晚由青過濟赴京，視察海圻海琛。

今日訪沙王 阿王今赴晉謁閻 商談綏省蒙政 王寵惠

【南京十一日電】沙王今日遊玄武湖。王寵惠定十二日午往訪，商談綏省蒙政。【北平十一日電】阿王定十二日離平赴晉謁閻，報告蒙政會會務並請示，再經大同返綏。

柯賓今晨到滬 新任意大使 芬蘭駐華公使 范文昨日抵滬

【本市消息】芬蘭駐日公使范文，奉命兼首任駐華公使，昨乘輪到滬，俟林主席返京批定呈遞國書日期後，即入京覲見。又新任意駐華大使柯賓乘康脫羅梭輪來華履新，今晨可抵滬。

華北漢奸活躍 李寶章等商組恐怖團體

【北平十一日電】近來華北漢奸，甚形活躍，前孫傳芳部下餘孽李寶章程國瑞等，日來與通州特務機關長細木商議，組織恐怖團體事。

匪偽犯綏又轉積極 前綫國軍加緊戒備訓練

湯恩伯等返防地坐鎮 傅作義日內離平赴綏

【本報歸綏十一日專電】匪偽軍犯綏企圖，又轉積極，前綫國軍，除隨時嚴密戒備外，並加緊施以嚴格訓練。閻錫山近派少將督練員樊子英來綏，專任督練事宜，樊俟傅作義返綏晤商後，即赴綏北綏東前綫加緊督練工作。湯恩伯，門炳岳赴杭，謁蔣事畢返綏。當即分赴防地坐鎮，預期內均不擬他往。新編旅長石玉山，頃自防地來綏，將謁傅作義報告防務，請示所部訓練事宜，日內即返防。【本報張家口十一日專電】察北偽方向各縣徵大軍供運輸，似對西進作準備。晉綏前哨，現常出沒南壕塹間，該地偽軍連日向大青溝一帶移防。【北平十一日電】傅作義連日酬酢頗忙，十一日晨分訪李蒸，李書華等，談國事甚詳，下午五時答宴新聞界，九時應萬福麟等歡宴，清華定十二日晨請傅蒞校講演，聞傅定一二日內離平轉綏。

□中央檢查新聞處秘書李厚澂辭職，宣部委陳冰伯任主任秘書。
□皖地方銀行發行輔幣券二百五十萬，下月初流通市面。
□京市黨部定今晨舉行清黨十週年紀念會。
□台農林考察團昨參觀福州農場，十五日返台。
□津私貨登記辦理尚順利，但一部分門市商仍持觀望態度。
□漢撥五十萬元辦大平糶。
□何紹南在京向農本局商洽借款一百萬。
□新任澳門總督巴波沙昨晨由港赴澳履新。
□錢宗澤昨晚過徐返鄭，據談：隴海路西展將先築至四川路綫。
□民生公司民主輪於十日下午六時，在川江崆嶺礁受觸傷，客貨無恙。
□[illegible]電話局計劃與滬杭通話，期年底實現。
□回教朝聖團馬麟等由麥加返國，今晨可抵滬。
□何鍵昨電促高玉桂早日赴湘，又粵桂當局邀高往遊。
□京漢週覽團今日離轄赴湘。
□六月三日為章太炎週年忌，章國葬期決在六月一日或二日。
□國貨聯營公司昨在京舉行首次常董會，推蔡聲白，王性堯為總副經理。
□滙豐對招商局借款已允減讓三百萬元，利息亦減低。

天天讀報最易增進本身對於國家的認識故欲民族復興必先實行報紙大衆化

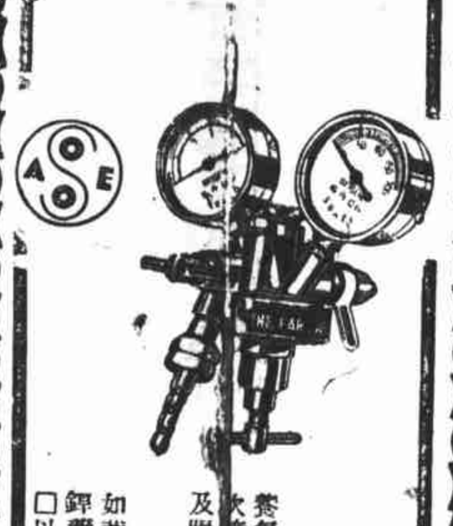

養氣壓氣銲
本公司出品各種電銲器具
養氣表 炭酸氣表 炭酸氣表 割刀
吹管 水下割刀吹管 以及各種吹管
及眼鏡等各式俱備 炭氣發電器（即氣燈）皮帶
各種銲條
如黃銅 紫銅 生鐵 熟鐵 鋼 鋁 鎳等及各種電銲藥粉等無不全備
□以上皆有使用說明書函索即寄如蒙惠顧無任歡迎□
東方修焊公司
上海徐家匯路二百號 電話八〇三〇四，六〇

名貴唱片
全本玉堂春
35000…4

上海普達貿易公司
經辦「舖底」「大小地產」及「住宅」出賣，如有願購買，或出售者，請向四川路三十三號，該公司（電話一〇〇〇三號）接洽，對買主賣主皆極有利。

中央運動場
回力球
每晚八時起賽 星期日加日場

1	2	3	4	5	6
依甲蘇	海拉多	沙薩地	買門多	拉飛爾	爾魁地
阿拉那	蘇羅沙伯	阿斯佩蒂	歐蘭加	加拉地	色拉伊

青島 BEL-AIR 法國旅館
地勝避暑海濱近，並備有飯廳，由法國夫人Mme E. Desroches,庖製，如有願前往者，請函匯泉路373號三樓函洽或電7475詢問（請在早晨）

西叛軍擬截英船所載糧食 英主力艦駛比爾波

叛軍昨以重砲轟馬德里 政府軍已包圍貝爾美斯

【直布羅陀十一日電】英國四萬二千噸戰艦霍特號，巡洋艦希羅浦夏號（九七三〇噸），奉命由直布羅陀駛往西班牙北海岸比爾波一帶，增厚英海軍。該處現已有英驅逐艦四艘。同時據安達伊路透社記者電傳：又有英貨船七海貿易人號，在比爾波外為西班牙叛軍巡洋艦一艘攔阻，不許駛入該港，雙方互談片刻後，該船已允駛回某法國港口。另一英貨船麥兒格里哥號，載糧食擬往比爾波，已駛到聖若安特魯士港。

【馬德里十一日電】近郊叛軍於十一日上午十時四十五分起，用重砲轟擊京城到正午砲聲漸絕。以格拉維亞區損失為最重。國防委員會正午發表戰報稱：政府軍在京西曼柴那里斯河一帶所佔陣地已鞏固，叛軍雖一再向法蘭西橋一帶猛烈反攻，均被政府軍擊退，該處鐵路公路附近殘敵，現已完全肅清；西郊卡薩第千博區政府軍，在空軍掩護下也已佔領新陣地，並奪回叛軍所盤據的加瑪林修道院。政府軍十日已包圍貝爾美斯，該處為礦業區，在葡萄牙邊境，為叛軍所轄巴達育斯省門戶，該城如被佔領，則巴達育斯與荷白度間的鐵路交通，即將截斷。

【華盛頓十日電】西班牙駐美大使里奧斯發表：西政府已下令保證歸順叛軍的生命保全，倘外人能退出西境，內戰或可於兩個月內即告終結，因馬德里及瓜達拉哈拉兩處的叛軍前綫中，僅有十分之一為西班牙人。

【伐朗西亞十日電】財政次長布蓋達聲稱：近來西班牙通貨的對外匯率，大為增高，而叛軍轄境中各公司股票，則價格低落，足見政府地位已進步不少；至於叛軍所發行的紙幣，則其價格僅有法西斯銀行維持，並不能在市場通用。

【法國里康奇十日電】西政府軍雙翼飛機一架，裝有機關槍一挺，於十日晨在離此卅公里郊外失事墜地，機身毀壞。據駕駛員麥處限爾，機關鎗手阿基爾稱：該機由苞柔龍納港出發，擬飛往比爾波，中途遇霧，致迷途失事。

荷印對日無敵意 但懷疑南進政策

桑島主計返日後談話

【東京十一日電】日本駐荷蘭公使桑島主計前往荷印群島作視察旅行，為期一月，於十一日上午返抵東京，此行結果，深覺所謂南進政策，已給予荷印以不必要的疑懼，向外相佐藤尚武作視察報告時，將率直進言，開發南洋要點，須在事實上證明日本南洋政策，為一種和平的企圖。關於荷印現狀，桑島發表談話如下：荷印群島，受海水及日光之惠，具有無盡藏富源，經適當調查後，知既存富源之外，對於創辦新事業，也有充分餘地為日本人前往活動的新天地，本人嘗與荷印總督，經濟長官及該地各方面人物會晤，他們對於日本態度甚為親切，並不如國內所想像的具有對日敵意。日貨南銷，誠有無限希望。該地對於日本南進論，確抱相當疑念，在日本企業方面，今後漸漸在事實上表現和平精神，實屬必要。此外，即為需要基礎的準備企業，不全由日本人獨占，而與荷人協力合作，則荷印必欣然贊成。

印度西北邊境 英人與土著激戰

英飛機被步槍擊下 雙方死傷六十五人

【新德里十日電】九日印度西北邊境英人又與當地土著發生激戰，英方死六人，傷五人，印度人死十九人，傷三十五人。並據報告：當時有英輜重隊在曼柴到萬那途中，突有薩克塗族民進襲，率領族民者為回教激烈份子賈尼亞蓋爾。英人保護輜重隊的有鐵甲車三輛，運輸車中有步兵一百廿五名，又有飛機一架隨行。輜重隊被襲時，步兵即由車上躍下應戰，後英軍各處援兵續到，雙方激戰竟日，飛機並為步槍擊中，不得不強迫降落，但機中人俱無恙。輜重車輛，一部份已安抵萬那，一部份已折回曼柴。

意國統治北非的方式 排外與籠絡土著並行

美女教士三人在阿又被逐

【華盛頓十一日電】傳最近又有美國女教士三名，被意當局驅逐出阿比西尼亞境，現意外部已允調查。據稱：這些女教士，與蒙有偵察軍情嫌疑的英教士，有密切接觸，現英教士六名已被意當局強迫逐離阿境，英駐意大使已向意當局嚴重交涉，現美駐意大使也已向意外部查詢真相，但意外部則稱目前尚無正式報告。

【羅馬十日電】意內閣十日晨議決：將殖民部改稱「意屬非洲事務部」，並將北非洲里比亞地方，取消殖民地名稱，而改由該部直轄。全境分為四省，各設省長一員，各省又劃分為若干區，各設正副區監，里比亞土著，在法律上地位稍提高，將來並得推選代表出席職業團體議會，並得與意人在里比亞墾殖的享受同樣待遇，享受津貼與讓與權，而置有小額地產。按此舉為履行墨索里尼在北非的諾言。

包爾溫將退休

在烏塞斯脫郡對選民的表示

【倫敦十日電】英首相包爾溫於十日下午在烏塞斯脫郡（包爾溫為該郡下議員）保守黨選民常年大會中發表演說，首次表示不久即將退休。大意說：「本人以為執政者如欲告退，當在一般人對他信仰心未衰，而認為他尚有可為的時候，不可戀棧不去，直到一般人認為尸位素餐，始行引退。為國家及各關係方面的利益起見，本人已決定退避賢路，因本人已將壯年供獻於國家，現對於前途把握日少，因大不列顛首相職務繁重，雖在壯年，也不易勝任，本人判斷力雖自覺不遜於壯年，但精力已衰，難以為繼。共產主義與法西斯主義，無一能解決英國的憲法問題，且此二主義均有極大危險，因由武力促成者，必須永久由武力保障，始能繼續存在」。

日藏相結城時局談

政府亟求對策 抑制物價騰貴 由新政黨補充閣員

【東京十一日電】日藏相結城豐太郎十一日發表時局談話，稱：現內閣新政策中，有物價對策，因在物價騰貴的現在情形下，不得不以行政手段或省令規定辦法，而謀緊急對策，如有必要，在特別議會提出限制物價法案，亦未可知。為此目的，先由鐵或煤炭市價着手抑制，至為必要。關於鐵，既有免收關稅的緊急勅令，現在諮詢樞密院中。（按樞密院已定十四日開全體會審議）關稅定率法的改正案及輸出統制稅等，如有再檢討的必要，則不提出特別議會，而待下次普通的議會開幕，始行提出。閣員缺位補充問題，現由政府考慮中，（按林內閣並未考慮省的廢合問題）如從來內閣同樣，由各政黨任命閣員，實無意味，所以應組織政府與黨，由此黨選出新閣員。日政府抑制物價騰貴辦法，由商相伍堂卓雄與結城決定先行調劑鐵與煤炭的需要與供給關係，而準備三種對策，即行政手段不能抑制物價高漲，則適用取締暴利令，如仍無效果，則考慮特殊法律，提出特別議會。

日本產業界方面對於林內閣的新政策，抱下列見解：政綱中有進行國家總動員一項，可解釋為政府進行此準備，擬向準戰時經濟狀態邁進，因此令人疑惑政府是否強化國家統制的經濟政策，使人發生不安；但產業界對於政府企圖振興各種產業擴充生產力的政策，表示同情。

世界紡織會議 續議減少工時

朱學範發言稱 治外法權作梗

【華盛頓十日電】世界紡織業會議十日繼續開會，法國首席代表畢克瑪稱：關於紡織業工人減少工作時間問題，一俟國際協定成立後，各國拒不加入者，宜以報復手段對付它。中國勞方代表朱學範答稱：各國在中國境內多享有治外法權，因而外商所辦紗廠，工作時間的久暫，中國政府無從規定。

國際非正式調查 託洛斯基罪狀

杜威任團長

【墨西哥京城十日電】美國著名教育家杜威現已就國際非正式調查團團長職，以調查蘇聯對於託洛斯基的各種所加罪名，是否實在。該團團員共五人，將聆取託洛斯基的供狀，然後再供若干自由主義者研究。杜威稱：託洛斯基被判罪，而不給以自陳機會，影響於世界人士的良心，我們今將探尋託氏所受各種罪名的眞偽。

國防妓女

日本新花樣

【東京十一日電】東京新橋的妓女八百人，鑒於時局嚴重，決定組織國防婦人分會，十一日正午在新橋演舞場舉行成立式。

日美貿易增多

二月份美對日出超達六百萬

【華盛頓十日電】美商務部發表正式報告：本年二月份美國對法日兩國貿易數字，均見增加。美國貨物輸往日本的，共值二千四百七十四萬五千美元，日本貨物輸入美國的值一千八百八十三萬二千美元，總計出超為五百九十一萬一千元。按去年二月份美國貨物輸往日本，共值一千三百卅三萬九千元，日本貨物輸入美國則值一千四百五十三萬九千元，計入超一百二十萬元。

國際零簡

△比京衆議員補缺選舉昨舉行總理齊蘭當選無礙。
△美屬太平洋關島代表團要求以美國公民資格給予該島居民；海長史璜生稱：遠東關係複雜，關島管理制度未便變更。
△埃及撤廢領判權問題，關係各國今日在蒙德婁開會。
△新任法國遠東艦隊司令勒比哥將離巴黎赴遠東履新。
△英船泰班號到紐約時搜出私運鴉片，六人被捕。

藍寶司千 高等橡皮頭香煙
第二次 奉贈中國國貨公司禮券壹千元
快！快！壹機一動，一猜就中！
說明
（一）圖中四番一副共一千和（一飜出緣即中扣）
（二）四番為中風一番，發財一番，筒子一番，對對和一番
（三）中風碰出發財碰出一筒暗槓一千扣底筒子雙對倒扣
（四）今問和出五張牌為五張什麼筒子方成一千和
空売五只 人人可得參加
猜中答案 贈國貨禮券十元
百名之外 送藍寶司千一听
每人投票 並不限定次數
筒 筒 筒 筒 筒
姓名 地址 蓋章
詳細辦法請向各大烟店或本公司索閱傳單
投票處：上海泥城橋北本公司 上海南京路中國國貨公司烟酒部等

憑良心說話拿真憑實據報告新聞期為消息總匯時代前驅

報紙大衆化是價錢便宜人人買得起文字淺顯人人看得懂

芝加高銀行借款 財部核定整理辦法

卅一年開始庫券還本小票兌現 還本付息由鹽稅收入餘款支撥

【南京十一日電】關於民國八年庫券，即芝加高銀行借款，計美金五百五十萬元，財部現已核定整理辦法，定十二日正式發表，茲錄要點如下：（一）利息自民國廿五年十一月一日起，二年內按年息二厘半計算，廿八年起按五厘計算。每年付息二次。（二）民國十年五月一日至廿五年十一月一日積欠利息，按照原合同利率周年單利計算的五分之一。自民國廿五年十一月一日開始，至民國廿八年十一月應付的二厘半利息，與此後應付五厘相差利息的五分之一。以上兩項利息，均發給無利小票。（三）庫券還本及小票兌現，自民國卅一年十一月一日開始，卅一年及卅二年，每年百分之五，以後每兩年遞增百分之一，四十一年至四十三年，每年百分之十。此項庫券以抽籤法償還，每年在還本期前舉行。（四）還本付息由鹽稅收入餘款項下支撥。

留日五學生被逐原因 參加援綏運動！

在滬同學昨開會歡迎

【本市消息】留東學生作家魏猛克，張香山，邢桐華，碧泉等五人，日前突被日當局驅逐，原因是：一，先後抵滬，編印「東流」「質文」傳佈抗日思想，二，參加援綏運動。魏猛克在日被押一月，魏猛克且受刑背部有傷。在滬留日同學為表示慰問，昨日下午在潔而精菜館舉行歡迎會，到汪馥泉，吳似鴻，歐陽凡海等卅餘人，由魏猛克碧泉報告被迫回國經過，郭家琳女士講留東婦女會組織經過及現狀，後決議積極籌備組織留東在滬同學會，除以前推定籌委張健冬，簡泰樑，陳金影等外，加推林林，關鍵夫，陳超一，梁喬協助進行。（21）

蔣夫人今夏赴美 作友好訪問

羅斯福夫人將來華

【本市消息】據紐約來電稱，蔣夫人宋美齡女士，美總統羅斯福夫人，將代表中美互作友好訪問，蔣夫人擬今年六月赴美，接受羅萊烏克大學名譽學位，羅斯福夫人定年底乘機來華。

政院明日討論 粵洋米免稅案

各方紛請中止

【本市消息】粵免征洋米稅事，現各方紛請中央制止，明日行政院會議將再提出討論。本市雜糧業公會昨接長沙出口米商辦事處電告，湘現存米有一千三百廿萬担。滬商會代表駱清華六省市糧業代表顧馨一等昨續電政院力爭

昨日清晨炮聲震耳 駐滬日軍大演習

兵士衝鋒呼喊如臨大敵 大角檢閱畢昨離滬西上

【本市消息】日海軍檢閱使大角昨晨四時檢閱駐滬日海軍陸戰隊，在楊樹浦一帶大演習，開放空砲，砲聲震耳，各部隊分區衝鋒，大聲呼喊，居民均被驚醒，八時許始畢。十一時在虹口公園舉行閱兵式，江灣路一帶斷絕交通。大角以在滬事畢，乘艦昨日下午五時由滬西上，分赴京漢等地檢閱日艦。

評論

兒玉謙次將任駐華大使

據中央社昨日東京電稱：日駐華大使川越茂返國後，日外相佐藤尚武擬以日華貿易協會會長兒玉謙次繼任駐華大使。按從經濟界中物色駐華使節，為結城豐太郎未任藏相以前的一貫主張，現在結城上台了，且為林銑十郎內閣中唯一的第一流人物，當然要力促其成。

但是，日本事實上的統治者——軍部是否同意確是一個問題。我們想起兒玉等一行來華考察時，日本軍部似乎並不那樣支持他們，他們也沒有到中日摩擦最甚的華北去。而兒玉等東返後，接近軍部的住友財閥領袖小倉正恒就馬上派他的顧問寺西大佐來滬活動，似乎林內閣所標榜的「外交一元化」，並不怎樣具體。

我們就是撇開日本內部的問題，姑且認為軍部一手所提拔的川越茂返國後，繼任的確為兒玉謙次。那末，究竟能不能改善中日關係呢？我們的答案當然是否定的。兒玉謙次來華考察的結果，據說是相當有收穫的，如棉業合作，航業提携，棉紗聯營，都談得頗有頭緒。就是促使我國減低進口關稅一點，沒有聽到下文，但是如其統稅增加之後關稅不增加，就是得到無形中減低關稅的實例。兒玉如來做大使，當然以這些為基礎。而這些「提攜」的結果，必然並毀滅了全部的民族工業！

江海關三年來 一筆痛心的走私賬

十六件走私案被日領署放行十四起 關員稅警忠勇緝私遭浪人四次毆辱

【本報特訊】我們不是聽慣過江海關關員要求「武裝起來！」的怒吼麼？從這吼聲中，我們也可以想到關員們的奮勇，和他們所感受的痛苦。下面就是據我們所調查到的一張三年來江海關關員對日浪人走私的鬥爭史：（案商會昨電請財部轉咨外部交涉日領庇護走私販電文中，已談到由廿四年十月到本年三月，海關關員破獲日私販凡十六起，但未詳舉事實，以下所述共十六項，可作為該電之註釋閱讀。）

二十四年十月十四日，關員偵知日輪上海丸有一日籍搭客，身藏銀貨，嗣該客經日領署警察帶往，搜獲銀幣四百元，雖經海關請將銀幣移交處理，但仍由日領署發還該客領去。

十月二十六日，關員偵知日輪照國丸日籍三等搭客數人，攜有銀幣，藏匿行李內，旋由日領署將該客數人帶往，查知共有五千一百四十五元，竟予放行。

十一月七日，關員查見日輪上海丸，載有銀幣六箱，正擬押運回關，日領署警察出而干涉，將其中一箱放行，五箱運回日領署，查明共有銀幣六千九百七十四元，並未送關處理。

十一月七日，上海丸上，有日人二名，經日領署警察帶往，查得有銀幣九百三十七元，並未移送海關。

十二月四日，關員在日輪大連丸煤艙內，查獲白銀，欲將存煤移去，將銀提出，日領署警察與大連丸汽船會社，堅持開行時間，不能延誤，致未能將該銀提取。

十二月六日，愛叟司二號（Athos「二」）船上，有日籍運銀私販，在船艙內自行鎖閉，拒絕關員入內搜查，日領署警察聲言，海關對於日人所有物，無權查緝，拒絕協助。

十二月十日，關員在日輪生駒丸上，搜獲銀幣一千二百元，經日領署提去，並未送關。

十二月十三日，日輪長崎丸日籍私販，恃強恐嚇，致海關未能搜查，嗣有銀幣十七箱，約值二萬元，由日領署警察提去。

十二月十六日，俄國皇后號輪上有日籍私販一人，身着特製背心，藏匿銀幣，經關員查見，竟糾衆對關員毆辱。（下接第三版）

言林

災情 ·許欽文·

讀了四月五日本林所載潛一先生的「災情解禁，」覺得還該把四川的「新民報」摘錄一下：

三月十日，「因年人命等雞犬，巴中吃人肉！曾坝園盜屍煮肉充饑腸，先後已煮食四人」

三月十一日，「墊師失業，殺子充饑；—宜賓通訊。」

三月十二日，「順慶饑民活不了，女師校裏挖芭蕉。」「隆昌苦！食白泥者十萬人。」「重慶路斃到處是，警察局埋不勝埋，一元法幣蝕不起，改用火葬，向滬訂購化屍爐。」

三月十四日，「旱災人窮荒，靖化吃活人！張姓婦騙殺三幼子，沂鄰發覺，逃之夭夭。」「為掘「觀音泥，」岩崩死五人。—銅梁通訊。」

三月十八日，「廣安饑民蜂起，鄉場頻遭洗劫！有一二石穀米亦成肥主，家有婚喪，乞丐數百盈門」

三月十九日，「威遠饑民苦，結隊吃大戶。」「營山災特重，遣代表哭秦庭。」「顛沛流離一老翁，妻病鬻子長街中；逃荒來成都，困居撫旅，生死感兩難，落泊途窮。」

三月廿一日，「窮人被剝削不可得，窮人生路更狹仄；南區各鄉停賑棉被，一般平民叫苦連天。」「合川饑民，死亡疊疊」

照情理，有了災難，只好設法營救；何況四川人，原都是自己的同胞；在這裏，我已沒有再發議論的必要。不過有幾點，我得附帶說明一下：一，限於篇幅，摘錄在這裏的，只有標題，並沒有正文；而且從三月十日到三月廿一日，無非十二天以內的事情，以前以後不知道還有多少。二，重慶不用說，這次遭災的，都是有名的大地方，並非偏僻的鄉村。而且多半是剛受了戰事的；順慶就是南充，是二十一年「二劉戰爭」的發動點；威遠就是「榮威大戰」的地方。三，從「有一二石穀米亦成肥主，」和「結隊吃大戶，」可見即使原是有着儲蓄的人家，也是很為難的了。四，吃泥土吃芭蕉以外，順慶的饑民還吃梧桐，就是所謂樹皮草根是早就沒了的。至於吃人，已經可以分門別類：吃死人，吃活人；吃活人的又可以分作兩種，騙殺人家的幼孩，和殺自己親生的兒子。

還有一點，也得摘錄一下：三月九日，在「四川災民苦，渝報登不出」的標題下，有着這樣的一段，「重慶新聞郵電檢查所，於檢查新聞時，對川中各地之災情報告，輒予扣留，以致各地悲慘之災荒景象，難於……」可見四川的災情，還有許多是外省人無從知道的。

★★宗教與戰爭★★ 公西華

現世界的事情，往往都向着極端走，一方面已經廢棄宗教，另一方卻正在創造宗教。柏林四日電略云：「名將」魯登道夫創一新宗教，名「德國神通教」，其宗旨在積極方面為建設德國民衆的心理統一，庶能竭其能力抗敵禦侮，歷數月數年而不被屈服。在消極方面，則以之與其他宗教作戰，毀滅猶太教及基督教云。

歐洲人民自來為宗教所受的痛苦，眞也夠了，一部的歐洲中古戰爭史決不能和宗教脫離關係，多少歐洲人的生命和精力耗費在無謂的宗教上，這眞是進化的絆脚。這在后人看來，是可笑的，因為祖先們做了許多年無益的事。但可原諒的，也正因他們是「古人」，去現代已久了。

宗教自然也改變了面目，才僥倖的存在。宗教再不會有行使酷刑了，他們主張博愛；再不主張戰爭了，他們主張和平。宗教進化到如此地步，且不免前進國家的廢棄；然而新和希特拉「元首」結合的名將魯登道夫，竟然倒行逆施來一個「德國神通教」，和「元首」一搭一擋，眞覺日耳曼的偉人們有人才濟濟之嘆。

用宗教的歧視，鼓勵戰爭，因異教徒的原因，而施以嚴刑，一頁中古史到今日來重演一下，眞是上帝的奇蹟；所謂「名將」者，也眞是倒開快車的好車手。

所可惆者，是作為全世界最進步民族的德意志大衆。恐怕入「神通教」而成為信徒者，都不免要受鞭笞的「洗禮」吧。

理想伴侶 ·文穆·

世上眞是隨時都有吉訶德先生出現。

四月十日的本報載有一段「找尋理想伴侶」消息，說是：「法國巴黎晚報記者羅拜黛絲琪太太為欲覓得一「理想伴侶」，特週遊世界，以冀達到其目的。……她為此「理想伴侶」，早在十年前開始物色，並在遊歷世界過程中，已搜集三大籐箱統計材料」。並且，「最後要著一本「週遊世界採訪理想婚姻記」……」似乎打算讓我們在「臥遊之中」，也能分享一點「精神探險」的樂趣。

只不知道羅拜黛絲琪太太已經找着了最理想的伴侶沒有？又不知道像溫德莎先生與辛博森夫人合乎他的理想標準否？不想來如溫德莎先生這般「敝屣王位」的人物，她必然是收羅在籐箱之內去了的。

其實羅拜黛絲琪夫人特為此事而週遊世界，也虧得她有那麼大的「豪情」，那麼多的「資斧」！據我們的意思，世界上有多少天眞就不知道有多少「伴侶」為着他們的「理想」而生離，而死別；尤其是羅拜黛絲琪夫人所生活着的繁華綺麗，有着高度資本主義發展的巴黎，像那天天報上所載的情死消息，紀載起來眞也就夠多的。

如果覺得這些「伴侶」並不「理想」，則天涯海角，大地茫茫，所能給羅拜黛絲琪夫人訪尋到的也就太少了！即如溫德莎先生，為着愛情雖是已經不顧一切，而他的王位因此失去，也和「理想」不能達到而雙雙地走去情死的「伴侶」一樣，不能令人不有一點「遺憾」。由此說來，在一個不完全的世界上面，即連最少數「珍奇」「理想」的「伴侶」也不容易合於「理想」了。可慨可嘆之至。

蕭伯訥老頭子曾經說：「我的社會主義的觀念，以為應該達到一個地步，使一國任何的男子可以配得做任何女子的丈夫」是千百年以後的話，但是我卻相信他是不會做新的吉訶德先生的。

論文壇的個人主義與宗派主義 ——再談「文壇的消沉」—— ·沙摩·

如把我們的文壇分析一下，那末「個人主義」與「宗派主義」氣息的濃厚，是不可否認的事。到了目前，前者已走上沒落的階段；而後者，經過內外的摧殘之後，也萎靡不振了。文壇的消沉這也是一個原因。

多數五四時代的作家們，見「個人主義」錯誤的忠實的實踐者投降冷笑……這批人是在文壇上沒落了。犯個人主義錯誤的作者、如能挪筆不為，個也可以，而他們卻要提倡性靈幽默之類。他們如能獨具慧眼應，代的要求而闢新途徑也好，個個困漪儼然前藝的樣子無端給時代文學以冷嘲；却又沒有更高明的意見與成就。

同人雜誌性質的文藝刊物，也一樣。所謂「同人」，往往就一變而以宗派——「同人」不足病，宗派其實也並不足病，病的是由宗派而走上「關門主義」的道路上，是各佔一方，相互交戰。在這種情形下的「關門主義」對文壇的迫害是甚於「個人主義」的。更不幸的是在門內自己都要打得頭破血流。如仔細再一分析：宗派主義與個人主義實在是犯了同一錯誤的：就是儘力的想發揮自己，幾至希望有「自己」的存在，而忘卻了時代文藝工作的眞正使命。

不克服這種謬誤的成見，時代文藝是無法盡他應盡的任務的，而文壇也將更加消沉下去！

TRICALCINE 三鈣劑 上海法商百部洋行 中國總經理 法國新西亞製藥廠出品

REGAL 小香水唱 桑園會 南天門 46025

梅庵氏 戒烟益壽露 鴉片紅丸 戒時迅速 一瓶斷癮 萬試萬靈 發行所 上海四馬路中和藥房 神州藥房

虎標 萬金油
何種藥有萬金油銷路大
何種藥有萬金油藥力靈
何種藥有萬金油牌子老
何種藥有萬金油聲譽隆
虎標永安堂滬行
上海寧波路五九一至五九五號
各藥房各烟兌雜貨店均有出售

嚴諤聲著 印花稅法淺釋 每冊大洋三角 優待本報直接定戶持單購書七折

愚谷邨繳捐住戶受損害 工部局自知理屈 以書面道歉了事

葉少英撤回領事法庭控訴 工部局賠償損失費二百元

【本報特訊】公共租界工部局，於上月十日因滬西越界築路地帶一部分居民拒絕繳捐，將愚谷邨封鎖達一星期之久。但其中有未欠捐，而亦遭封鎖並受損害者。愚谷邨中有六二號住戶葉少英律師，因非法受損，特於十五日向工部局提出警告，限廿四小時內將全部障礙物撤除。當時因市府與工部局商得解決辦法，所有障礙物即於十六日撤除。但葉因既受損害，不甘就此了事，故向領事公堂對工部局提出控告，要求道歉並賠償損害。

事後工部局自知理屈，遂由法律處處長博良律師與葉談判，葉要求工部局履行兩點：一，由工部局具名登報道歉。二，賠償所受一切損失。經磋商後，博良允賠償損失，惟登報道歉，與工部局顏面有關，實難接受。後葉對賠償原則要求，賠償數目，數百元或一元，多少無關。對第一項道歉事，如能履行，其方式在所不計。後工部局始答應向葉提出書面道歉，並賠償損失費三百元，該局道歉函，已送達葉君，兩方並相約不對外發表。但據本報記者得知該函內容略謂：「三月十日封鎖愚谷邨，並非對君個人而出此，實因該邨內有多數人享受工部局市政利益，不繳捐，工部局不得已加以封鎖；然此舉致使台端感覺不便，而蒙受損失，無任歉仄！特此表示歉意……」。損失費三百元，業由工部局交由葉少英收領。聞葉已向領事法庭撤回控訴。（23）

捕獲匪犯八名

市偵緝隊 前晚搶劫布莊 昨已迅速破案

城內安仁街周福記棉布莊，於九日深晚，闖入六盜，被劫去法幣三百，銀角三千，後店夥發覺盜劫時，有顧客丁和林等二名，有引盜入室之嫌，遂由警拘獲；翌晨由店主周子卿證明誤會，當即釋放。茲悉市偵緝分隊，於昨午陸續拘獲該案盜匪及嫌疑犯男女八名，並起獲盒子砲二枝，手槍一枝，即拘隊偵訊（24）

納稅華人會 今日開代表大會

選舉出席工部局華董華委 討論救濟加市政總捐等案

本市公共租界納稅華人會，定今日下午二時，在香港路銀行俱樂部，舉行本屆第一次代表大會，選舉出席工部局董委，並討論重要議案。其報告事項，有即行取消音樂隊；工部局對於任何新設施，應先予納稅人及關係人充分考慮；迅即向有關係國商定於民國廿六年度起，工部局增加華董四人等十案，係授權與工部局辦理而未辦者。討論事項有：（一）工部局增加市政總捐及地稅的提議案，應駁斥不准。查工部局此次提議加捐，名為總捐由百分之十四，增至百分之十六，地捐由千分之七，增至千分之八；核其所加之數，比現行捐率，須增加百分之十四．二九，即約一成半，我納稅人關於此種鉅大增捐應該注意。工部局之浪費亦為鐵的事實，例如中文年報與公報，中華書局商務印書館的標價，幾比外商印刷所所開者，約少三分之一，然定欲貴價付印，所用紙張，定須以貴價向外購買。（二）工部局中外職員，應平等待遇。查工部局內，對於中外職員，待遇極不公平，（其詳細情形曾記載於本年四月二日的立報）本會以為對於服務職員，只應問其工作能力，不當因國籍不同而待遇有所軒輊，應責令工部局嚴格糾正以前的錯誤行為。

江海關三年來 一筆痛心走私賬

——本文從第二版轉來

二十五年十二月九日，關員在日輪笠置丸上，查獲赤金十四條，重六二六四．九七二公分，約值國幣一萬九千六十元，又金幣五元，經移置關輪上，旋有日領署警察人，前來用手推動關員，要求將金幣，移回船上，關員拒絕，即將金條押運回關。

二十五年十二月十七日，日輪長崎丸上，有白銀一百十二磅，經關員查見，擬加扣留，乃有日人多名，橫加抗拒，旋日領署警察，將該銀提去，經關員抗議無效。

二十六年一月廿二日，日輪大洋丸，有銅幣二十小袋，經日領署警察帶去。

一月二十六日，日輪長崎丸上，又有銅幣兩囊，據稱共計八千六百枚，經日領署警察帶去。

三月二十日，日輪大洋丸，有日籍水客多人，意圖私運銅元出口，被關員查見，將銅元扣留。旋有日人多名，手持鐵棍小刀，向一稅警攻擊，致該稅警受傷多處。當時因日本郵船會社辦事人在日領署警察未到以前，不允海關提取，遂暫時留置船上，交由該會社辦事人保管。嗣又在船艙內，查見為私運銅元所用之特製背心一百十八件，及銅元多捆，及日領署警察到來，即將所有銅元悉數提去，置關員抗議於不顧。

三月廿一日，關員見有日人四名，搬運銅元上日輪長崎丸，當予扣留，其中竟有一人，手持鐵器，約重七百五十公分（合市秤一斤半），向關員擲擊，幸有關員一人，將其奪下，得免傷害。

三月廿四日，關員在日輪秩父丸上，私運注射針，一日人竟向關員面部毆擊，經醫生驗明，傷及鼻骨，其時另一關員，亦遭日人毆擊，嗣該私販連同所運注射針，均由日領署警察帶去。

一樁樁，一件件，說起來眞使我們痛心！然而，我們得知道：這筆賬，只不過是走私總賬的幾分之幾，更不過上海走私賬的幾分之幾。我們只有用我們的血，來塗抹，來洗清這筆賬！

五百餘青年 作松江佘山旅行

西林禪寺爭看和尚坐關 醉白池參觀育嬰堂

【本報特訊】本市友聲旅行團昨舉行松江佘山的旅行，參加的有四百人，另外又招待一百多新聞記者。早晨六點五十五分，車子中裝滿了人，從北站出發；旁邊一列「世界和平會」的「進香」專車中，裏面坐滿了背着黃布香袋的西裝少年，摩登女郎，以及老太婆，他們是到杭州去「朝山」的。

在車中，每個人都很興奮的探首車窗外，飽餐着碧綠的田野底景色。駛到松江時，老天却下起雨來，但是大家的遊興，並未因此而減退半分。松江城窄小的街道裏，人們擠得滿滿的，都向西林禪寺方面擁去，因為西林寺塔也算是處名勝；但是很可惜的，這塔已經殘毀不堪了。

廟裏只有一座大殿的東院，有一個小房間，從壁上的小洞望裏瞧，有一個面黃肌瘦的鬚髮寸把長的和尚，在「坐關」。

飯後，大家去瞻仰醉白池。順便去參觀松江育嬰室，那裏面有小孩一千多人，設備和組織，部份地科學化，但是人們一走進就能聞到的一股難聞的味兒，是值得使管理人注意改良的。

由松江城到佘山，還有很多路，我們搭了汽車半個鐘頭才到，大家爬山的爬山，蕩船的蕩船。某報記者蕩船時，忽然失足落水，經大家拉上岸，下半身的衣服都濕了。

山上一所大主教堂，建築得非常宏偉，天文台，因星期休假，被拒絕參觀。

在夕陽一抹中，晚上天又放晴了，聲聲喘着氣的車輛載着疲倦了的遊客們歸來（25）

搶同伴皮夾

經警察獲解局

第二十六軍司令部無綫電台第二所所長龔共康，昨日下午偕八十師司令部輸送隊第二隊隊附劉紀，赴老西門某軍服店定製衣服，劉瞥見龔衣袋內皮夾一只，（內有法幣十元餘）突攫取向馬路上竄逸；龔尾追，並狂喊捉賊，至方斜路，經崗警協助將劉人證截獲拘局，據劉供，否認竊取，佯稱向龔借國幣一元不允，致起口角。警局以雙方均屬現役軍人，併解總局訊辦（24）

本市簡訊

□今晨一時卅分，南市徽甯路惠祥弄芬芳里大火，計焚燬房屋十餘間。

□本市絲織業公會，不服社會局裁定折衷辦法，昨向市府提起訴願。

□各區絲織業工會前日向社會局請願，要求飭資方履行條件。

□南市美亞總廠及經緯廠，於前晚罷工。斜土路華成綢廠昨日亦罷工。錦益綢廠於前日罷工。

花果山

本市產生大規模職業劇團【上】

目前，在中國，戲劇運動進展到一個新的階段，每一個劇團的公演，獲得了廣大的觀衆，這原因是一般人對於戲劇認識程度的增高，另一方面也是劇團本身無論演技佈置化裝等技巧的成熟，使久埋在泥土里的中國話劇界，漸漸展開了一朵燦爛的奇葩。

業餘劇人協會第三次公演得到意外的收穫之後，接着還來了一次聯合大公演。新劇團的產生，像雨後春筍，全是有着相當健全的組織，連老牌的南國劇社一輩舊將，也另組新南國劇社，重為戲劇努力。

現在，居然，又有一個好消息來了，這更證明了戲劇是更加向上發展，不會停止在現階段的。

戲劇家應雲衛章泯徐韜趙丹等最近得到張善琨的贊助，已經着手組織一個大規模職業劇團，由張出資二萬四千元作為資本，已租定團址，每月房租一百四十元。職演員多數是明星二廠和業餘劇人協會里的，有四十餘人。（蓼）

湧社成立記 （頤敏）

自從救亡歌曲很迅速地開展以後，各地都風起雲湧的起來組織，成績也相當可觀。可是在這個三百餘萬人口的上海，二三十個歌詠團體中，專除了自強，怒吼，飛聲等幾個外，眞是寥寥可數了。

湧社的組織，也是鑑於目前的需要，盡一點對於國家的責任，經過幾位同志的努力，與二三星期的籌備，已於本月二日開第一次會員大會，全體會員大約二十多人，有的是自強社員，此外都是對歌唱很感興趣的幾位同志，指導歌曲是王莘耕同志，地址是借量才一校，由黃競同志，負責辦理，那天選出幹事等六位以後，又唱了幾個歌，如義勇軍進行曲，保衛馬德里，抗敵先鋒歌等，九時半，盡歡而散。

他們定星期一，三，五，為練習時間，我們快樂的等待着他們的吼聲，傳遍了全國，在民族解放的隊伍中，成為一支有力的號筒！

學校點名 花樣百出 （才達）

滬上某夜校，管理頗認眞，特別對於學生的缺課，異常注意，學生如果無故缺課滿一星期，便須扣分，並寫信通知其家長。不過，有少數聰明（？）學生，異想天開，竟想出託人代為報到的妙計，因之點名時，花樣百出！他們代別人報到時，須喊出各種不同的「到」法，例如：「到」（最普通），「有」，「here」，「present」，「Yes sir」……都能隨機應變；而且聲音或高或低，或快或慢，忽尖忽粗，忽長忽短」，於是一個人竟可代表幾個人報到，教員如果不大留意，他們就可安然混過了。

因此說起來眞好笑，有幾個常常曠課的學生，趁學期結束，有時居然也得着「不缺席獎狀」呢！上夜校補習目的本來純為求學，那麼常常曠課的學生，所為何來？替人家報到的，又何必多此一舉？

一日一聯

前會經過上海縣屬閔行鎮，看見放置救火水龍間的門上，一副對聯，寫的是：「有備無患；雖設常關。」上下聯雖一共祇有八個字，而意思卻很切當。（光復）

彈性女兒的命運論 （克士）

「彈性女兒」在新光上演了不少的日子了吧！可是，它給予觀衆的意義卻是太不準確了，「我的一切遭遇都是命運決定了的，」莫美運說：我想這些命運的鬼話，現代的觀衆，是不再要聽的了。

全片無一中心主題，好像是有了這樣三位舞女而纔配成了這許多的環境。結果是變成了人造的環境，而不是社會上的現像。這張片子上，不過說出了一般舞女的生活形態，沒有指出她們正當奮鬥的途徑，這一點，我也認為不足。至於演員國語的太不純熟，也是一個疵點。

三舞女【三六五】 天天

第十三章 謀事在人成事在天

其實要講賭之一字，上下幾千年，縱橫數萬里，無不可以包含在內。世界各國，那一個國裏，沒有好賭的國民。記得從前林琴南先生曾經譯過了一部「博徒別傳」，這是說的外國的賭徒，要講到我們中國的賭徒，寫出來也可以成巨帙。就是聚在天津的那班軍閥官僚，在賭場中的軼聞趣事，也就不少。

上面所說，賭具中，有文賭，有武賭。當然有許多官僚，是賭徒中的文人，而一班軍閥，便是賭徒中的武人。武人有武人的氣勢，而文人也有文人的品概。從前外省的什麼督軍之類，三年五年，就得晉京述職一次，路過天津，必然大賭一場。有的向政府裏橫逼豎逼，剛剛逼着了一筆軍餉，到天津輸了一個罄盡。有的他們運氣佳，手氣好，大家正想敲他一下，不想「偷雞不着蝕把米」反被他捲了一大票，揚長而去。

不過那班軍閥，不脫武人本色。贏了錢，就大笑大樂；輸了錢，又便大叫大鬧。賭有賭品，這班軍閥們的賭品，卻不可說了。贏了的還好，要是輸了，「媽的巴子」，「操你祖宗」，一疊連聲的罵人詞句，便不絕於口了。甚而至於一言不合，大家掏出手鎗來的時候也有，這可使主人家為難了。為了賭錢而成為仇敵，種下兵戎相見的根，也不是沒有的事。

歡迎直接定閱本市每三月只收報費一元請電九六零八一每早即可準時送到

教育與體育

我北寧足球隊 征日再度告捷

昨以一比零力挫早大隊 門守楊春英曾屢救險球

【東京十一日電】我國北甯路局遠征足球隊，八日勝日文理大隊後，今日午後二時三十分，在此與日本早稻田大學足球隊舉行友誼賽，北甯路局球隊以一對零勝早稻田。按：早稻田足球隊，內有日本出席世運代表三人，實力極爲雄厚，爲日本最強之球隊，十三日將啓程征滬。今日比賽北寧於上半時最後一分鐘射入一球；下半時早稻田努力反攻，加茂昆仲爲日本最著名的前鋒，屢次進犯，其勢甚猛，但北寧守門楊春英屢救險球，化危爲安，博得掌聲不少。最後北甯隊遂以一對零獲勝。

【本市消息】日早大足球隊將來滬，滬各大學決組聯合隊應戰，陣容已擬定，明後日將與東華作友誼賽，以資練習。

上海法政學院董事會 議決增設副院長

因院務需要切實整頓 聘李辛陽擔任暫代院長職務

上海法政學院董事會因該院院長章士釗受任冀察政務委員會委員，不能留滬兼顧院務，並鑒於院務需要切實整頓，特於昨日開會，決定增設副院長一職，聘李辛陽充任，暫時代行院長職務，李已允就，定今日到院視事。按李爲浙江杭縣人，畢業於震旦大學，嗣又至法國巴黎大學研究法律及政治經濟，得有博士學位；歸國後，除在滬市執行律師職務外，並曾任東吳法學院，國立上海商學院，中國公學，及法政學院等大學教授；前年夏，又奉司法院派赴歐美各國考察司法情況，並參加柏林世界刑法會議。李於法學，極有心得，司法界中人咸推重之，王寵惠，魏道明等，對李亦極器重。

滬聯足球錦標 進德冠軍

昨日一場甲組賽 暨南擊退臘克斯

滬聯足球賽，昨舉行兩場，上午十時半晨聯組進德會戰震旦，進德以三比一勝，遂以十一戰連勝成績，榮膺該組冠軍。下午三時甲組暨南與臘克斯對抗，結果四對二，暨南勝。

國際盃足球賽 葡萄牙榮獲錦標

昨決賽猶太以一對九慘敗

國際盃足球賽，猶太對葡萄牙，昨日上午十時半在逸園決賽，猶太主將德特爾孟未出席，實力大減。上半時葡隊聲勢極盛，首以二比零佔先，猶太賴罰十二碼球機會，始得一球，結果三比一。下半時猶太軍容，更形不振，一任葡隊肆意攻擊，球全在猶太境內，結果又被射中六球，總結果九對一，葡萄牙淘汰猶太，而獲得本屆國際盃錦標，賽畢由滬聯會當局給獎。

教部體委會 昨議決兩案

學生吃飯時間 校方不得限止

【南京十一日電】教部體委會昨開全體會並審查各種提案外，議決兩案：一，明令禁止中小學限制學生吃飯時間。二，大學體育系得設研究生。至審查各案內容，較要者有設立體育教員訓練班，請各庚款會設置體育研究獎金，並講座，及減少學校體育教學時數，注重自衛技術等案。

美大學生賽夫頓 創撐竿跳世界紀錄

成績爲四·四八公尺

【洛杉磯城十日電】加利福尼亞大學學生賽夫頓曾於去年參加第十一屆世運會撐竿跳比賽，名列第四，頃在此間以四·四八公尺的成績打破世界紀錄。（按世界紀錄四公尺四六，係舊金山大學學生伐羅天，於本年二月間造成。）

中華文化基金會 十三屆董事會

月底在滬舉行 將討論四要案

中華教育文化基金會，定三十日在滬舉行十三屆董事會，屆時討論要案，約有下列數項：一，改選職員。二，審查本年度科學研究補助金候選得金人名單。三，審查本年度預算。四，審查全國各教育文化機關，請求補助經費，應予審查，決定准否。

全運籌委會 今開首次常委會

【南京十一日電】全運會籌備委員會，定十二日下午三時開首次常務委員會議，將討論如下各案：（一）各組正副組長人選。（二）決定各組幹事助理幹事書記人數。（三）擬定各組工作計劃。（四）規定接受中央體育場日期。（五）省市各單位參加競賽表演項目，及運動員名單，報到，截止日期。（六）會歌應否令京市各小學預先練習。

滬兒童國術運動會 八齡童參加表演

拳法靈敏竟不讓成人 湯景林演氣槍射擊中的頗多

中華體育會主辦的第二屆兒童國術運動會昨日下午一時在東新橋街該會大禮堂舉行，到中央國術館長張之江，董事胡樸安，吳蘊初，翁國勳，以及各界來賓等四百餘人。參加表演的兒童，共五十六人，年幼者僅八齡，居然拳法靈敏，不讓成人，茲將經裁判評定的各項前三名優勝者列下：男子組—【拳術】第一名孫效康，第二名胡漢平，第三名馬才龍。【器械】第一名王鶴松，第二名石麟書，第三名孫效康。【對打】第一名孫效康，第二名王福海，第三名王鶴松。女子組—【拳術】第一名胡漢英，第二名鄧玲娣，第三名陳品章。【器械】第一名鄧玲娣，第二名陳品章，第三名黃郁芬。汽槍射擊由湯景林表演，槍中的頗多。參加者表演時身手敏捷，觀衆莫不鼓掌贊許。

簡訊

□世界第八十一區扶輪社第二次社區大會，定今日起在我國首都舉行兩天。□京二屆武裝長途賽，昨冒大雷雨舉行，白熙元首達終點。□華英式小球聯賽，中昨克獅擊於決賽中獲得錦標。□滬國際排球賽，今晚七時起華聯對美國，俄國戰巴勒斯坦，均在西青場舉行。□滬市長盃簡易足球賽，昨揭幕，六賽結果，紅隊，聯隊S，聯隊Y，慶隊建隊五隊爲勝；一鳴與鐵隊於和局。□進德二屆小球賽，昨截止報名，參加者共四十四隊。□華僑學校教職員講學會，定十六日舉行畢業典禮。□京滬埠際乒乓錦標賽，昨舉行決賽，滬隊以七比零大勝。□朝鮮平壤足球隊，昨以三比二，勝津埠際代表隊。

經濟

津麵粉商決呈請當局 取締日商相談所

因認該所係有意破壞市場

【天津十一日電】日商在津日租界籌設商業相談所（其性質與中國交易所相同），第一步將作麵粉交易。因該所組織及辦法，均不符我國法律，故引起津麵粉業極大注意。刻該所已組織就緒，即成立，津麵粉商今晨集議，認日商此舉，係有意破壞市場，操縱民食，決分別呈實業部，冀察政委會，及津市府，請即予取締，俾商民免受其限。

普徵所得稅 實行普徵尚有待

平市商會研究

【北平十一日電】黃災獎券中獎者納所得稅，本月起實行，普徵其他各種所得稅，普遍開徵尚有待，商會正組委員會研究。

滬市國貨考察團 定期自滬出發

考察沿江商埠 以成都爲終點

滬市國貨運動聯合會爲欲明瞭長江流域各省國貨產銷情形起見，經推定林克聽等籌組長江國貨考察團，所有團員，均請女界領袖擔任，現悉該團籌備工作，已告就緒，全團分爲兩組，由林克聽陸禮華兩女士分別領導主持，定下月十日左右自滬出發考察，沿江各商埠，以四川成都爲終點。

大康銀行 改選董事監察

林康侯等當選

滬市大康銀行，昨舉行第三屆股東大會，黃商書主席，報告營業狀況畢，改選董事，監察，結果姚延齡，貝同文，張祖安，王秉澄，邢鑄民，羅坤祥，葉秀純，王綬之，朱衍慶，周麓瞬；李松青當選爲董事，林康侯，鄒仲山，沈昌瑜當選爲監察。

上月進口日貨 値三千餘萬元

走私貨激增超過五萬噸

據江海關統計，上月中日貿易，輸出爲二千九百餘萬元；輸入爲三千二百萬元，計入超三百餘萬元；至上月來華日貨，以重工業品，及呢絨紡織品等爲大宗；輸日貨，以農產品如茶子，芝蔴，棉花，羊毛爲最多。又上月日貨走私來華者，較前激增，據調查統計，數量在五萬噸以上。

經濟簡訊

□火柴聯營社，決再呈財部，請暫緩實施火柴新稅率。□各地律師公會代表，昨在滬集會，舉行所得稅研究會。

大通仁記航業公司船期表

十一日鴻大 十二日志大 十三日隆大 十四日正大

船泊南市大通碼頭（每晚十二時開船）

金城 北京路貴州路口 電話九〇一一一四號
二時半 五時半 九時一刻
聯華影片公司全體明星合演傑構
慈母曲
流盡天下父母淚！刺痛人間兒女心！

共舞台（榮記） 愛多亞路 電話八四八〇八號
今天夜戲獻演第十二集
火燒紅蓮寺
桃花潤 眞水 眞花 眞船 電氣 龍門虎

中央 六馬路跑馬廳附近 電話九六一六一二號
二時半 五時 七時 九時一刻
逢星期日上午十時半映早場電影
有聲銀國共餘王座 全班美女傑作
風流艦隊
縱橫全世界之歌舞藝術無敵巨片
座價三角四角

東南 院址小東門民國路 電話八三一六一六號
二時 四時 七時 九時一刻
銀壇希有至尊無上哲理笑片
卓別麟主演
摩登時代
陳義極高笑料最足
座價三角四角

光華 愛多亞路成都路口 電話三三五三〇號
二時 四時半 六時半 九時一刻
千載難逢 足卜兩小時的"快樂"情
歡天喜地
卓別麟 外國王先生 米老鼠
價目三角四角

明星 院址派克路三〇一 電話三〇五九〇號
二時半 五時 七時 九時一刻 四場
中國祗此一部緊張恐怖巨片
馬徐維邦編導 胡萍金山等主演
夜半歌聲
新華聲白歌唱名片
一丸冷月，午夜風淒，歌聲隱約，怪影憧憧
座價二角三角

新中央 北四川路海寧路口 電話四二五一五號
二時半 五時 七時 九時一刻
新華公司出品中國第一部恐怖巨片
胡萍 金山 施超 主演
夜半歌聲
陰氣森森鬼影憧憧
座價二角三角

山西 海寧路北山西路口 電話四五五七五六號
二時 四時一刻 七時 九時一刻
聯華有聲巨片
李清 黎灼灼 韓蘭根 恆勵（主演）
將軍之女
賀孟斧導演
價目 樓下一律二角 樓上一律三角

蓬萊 小西門內蓬萊市場 電話二三八四七號
二時半 四時半 六時半 八時半
星期日映五場 一時 三時 五時 七時 九時
米高梅公司
空前大貢獻
榮膺十大巨片冠軍
舊金山
酒池肉林色慾縱橫
座價一律二角

恩派亞 院址八仙橋霞飛路 電話八一〇六二號
三時一刻 五時一刻 七時一刻 九時一刻
星期日加映 上午十時 下午一時一刻 兩場
派拉蒙公司空前緊張熱烈勇武大電影
戰地英魂
價目 一角 二角

榮金 院址康悌路斜橋北 電話八五〇六九號
平日四場 二時 四時半 六時半 九時正
星期日映五場 一時 三時 五時 七時 九時
熱烈浪漫南海天國風光巨片
三寶壠
價目二角三角

西海 院址新閘路池浜路 電話三四七三四號
時間 二時 四時 七時 九時
空前海戰巨片
征艇艦戰衝鋒陷陣
鐵血將軍
樓下一律小洋一角

華德 東熙華德路中虹橋 電話九三一七四號
時間 二時 四時 七時 九時
每逢星期日上午十時起加映一場
藝華影業公司別開生面諧趣名片
袁美雲主演
化身姑娘
座價大洋一角

卡德 院址新閘路卡德路 電話三三二六八號
下午 二時 四時 七時 九時
逢星期日上午例映早場電影
武俠浪漫巨片
王元龍 周文珠（主演）
荒唐劍客
一律小洋一角

萬國 院址虹口莊源大 電話五二九八五號
今天四場 二時 四時 七時 九時
逢星期日上午例映早場電影
空前激鬥武俠機關奇情巨片
西山奇俠
上下一律小洋一角

共和 老西門方浜橋本市 電話二三六二四號
二時 四時 七時 九時 座價一角
新華公司
傾全力之製部有聲對白非常巨片
金燄 王人美 陳娟娟 王次龍 金嵛（主演）
壯志凌雲

遊藝一覽

電影	
大光明	流水歌聲
國泰	傀儡夫人
大上海	水性楊花
南京	情青血痕
光陸	衆香國
新光	彈性女兒
麗都	飛燕迎春
融光	民族遺恨
巴黎	英烈傳
辣斐	刦後英雄
世界	關東大俠
浙江	雙城計
百老匯	風月疑案
威利	霓裳春夢
東海	夜半歌聲
九星	楊柳春風
虹口	單槍騎俠
奧飛姆	化身姑娘
戲劇	
大舞台	十六本西遊記
黃金	程硯秋 金鎖記
更新	三集武松
卡爾登	新南劇社 復活
皇后	新殺子報
天蟾	二本大紅袍
大中華	朱寶霞 蹦蹦戲
遊戲場	
大世界	高尚遊藝 應有盡有
天韻樓	平劇 話劇 電影等等
大新	高尚遊藝 應有盡有
樂園	高尚娛樂 一應俱全

小茶館

點心

提倡歸田

了了

今天我介紹了一篇由用直寄來的，談農民苦况的文章；同時又介紹了一篇勸學農的回到農村去的文章。我所以把這兩篇文章放在一起來介紹給讀者，我是有一點用意的。

請大家想一想，用直的那種催租政警，爲什麼敢那樣蠻橫，那樣無惡不作？無非是爲了鄉下老百姓好欺服而已。如果鄉民能夠明白他們不應無故受欺，政警無故來欺壓時，他們能採決不畏懼的態度應付，幾次之後，自然政警就不敢再那樣胡幹了。

對此我們可以用上海的實例來作證。我聽見朋友告訴我，十幾年前上海租界的收捐人也蠻橫的很。租界中的居民一聽說工部局收捐的人來了，家裏如果沒有錢立刻要挾了衣服被褥去當，當了錢來交捐。就是有錢的人也不能說坐在家裏等他來敲門討，必須將錢預備好了，拿到門口來等他收，否則收捐人稍有不滿，即可拳足交加，甚至帶到捕房裏去。

爲什麼那時候收捐的人那麼神氣，就是爲了民衆無知畏外。以後慢慢的民衆知識日增，到現在收捐的人也不敢那樣亂幹了。

據此推想鄉民知識增高，政警不敢亂幹，當然是很合理的。

但怎樣可以叫鄉民知識增高呢？我以爲提倡知識份子到鄉間去，是最好的辦法。

不只是學農的，應當回到鄉間去，就是學其他學科的人，在都市間如果謀不到職業，有田可歸的人，也應當回到鄉間去。鄉民能有知識份子予以合理的指示，自然漸漸可以明白，鄉間的惡勢力也就會逐漸衰頹，以至消滅。那時農民的幸福日可增加，而中國農村間的嚴重情形也可稍稍減輕了。

需要知識青年的鄉間青年不願意去，而一定要擠在人浮於事的城市中，餓自己的肚，這不只是青年們個人的損失，同時也是國家的損失呢！

所以提倡青年有田可歸的就不要再死擠在城市中，這一個原則是很可贊同的。盼大家能努力推進它！

催租政警應嚴加整飭

（承熙）

了了先生：春假回故鄉，用直家人給我講起催租警欺侮良農的情形，特爲記出公諸社會。

吳縣的租湖，由來已久，其中大叔（過去催租吏之稱呼）的居間作弊，爲最大的原因。因此，滑涇塘血案以後，改良催租方法，撤換催租人員，乃成了社會上一般人的呼聲。吳縣當局，于是舉辦政警訓練，受訓以後，即分發各鄉爲業主催租。因糧出于租，故縣政當局，不得不爲業主竭力追索。不過去作政警的，仍多地方上的游民，且亦有大叔濫竽其間，故由他們催租也未能打破業主佃戶間的僵局，有時反較以前的催征吏更爲惡虐。農民未繳出租者，即帶傳票下鄉，並不會同保甲長，直入民宅，農民聞政警來，類皆相率趨避，等政警去，則家中所有鷄鴨等，已皆不翼而飛。各鄉鄉長保長，雖屢次報告區長，及追租分處主任，但告訴者自告訴，作惡者依然作惡。且平時對待農民，並無禮貌，謾罵，皮鞭，皆爲家常便飯，稍有反抗，立即拘捕。農民多敢怒不敢言。

最近（上月二十八日）用直清水鄉農民黃仁泉家突來政警卜某等三人，手持同姓不同名的傳票，硬叫黃仁泉完納租錢。但黃仁泉應繳的租米，早已完清，且持有收據，但政警不明情由，將黃仁泉拖捕下船，拘至用直政警辦公處，擅設法庭，綁在柱上，三人輪流鞭打，直至鄰居聞訊趕至救護，早已遍體鱗傷，氣息奄奄。鎮人探悉前情，于是至警所報告，並且幫同將黃仁泉抬至醫生楊希震處醫治，則早已昏厥數次，無法治療了（經過情形二十日吳縣日報略有記載）。事情怎樣結束的，我們還不知道，但黃仁泉確是一個良民，因爲他曾在政警來到，合村逃避時，替鄰家看守過屋子，（他早已完租）政警懷恨在心，便作此報復。

現在農民們經濟情形惡劣盡人皆知，政警又貪婪惡虐如此，非逼農民，走險而何？

我希望社會對這類事情能給一個公正的制裁！敬致民衆敬禮！

承熙上寄自用直

藝術之宮【五五九】

恨水

第二十二章 同到藝術之宮去

秀兒迎着他道：你又回來趕嗎？段天得道：我要交代你一句話。我什麼時候回來，現在可不能定。假使你不能等我的消息，還是你自己去打聽罷。秀兒道：你什麼事那樣忙？回來一趟都不：段天得早是掀開了門簾子，很快的跑出了跨院去。秀兒覺得自己臉上，還有很多的淚痕，只在院子門裏向外張望了一下，並沒有出來。料着段天得也是隨便交代的一句話，不能夠真有長時間不回來。於是掩上了房門，倒在牀上，垂着眼淚，哽咽了一陣。段天得的話，倒並不錯，直到下午四五點鐘，他還不曾回來。自己實在忍不住了，就王大姐家裏去了一個電話。倒是王大姐親自來接的話，她道：兩天沒見你的面，電話又打不通，真把我急壞了。我們只知道你們老爺子去世了。至於怎樣去世的，去世以後的情形怎麼樣，那全不知道。你想，這條胡同裏的人，誰肯同咱們說話？又不敢平白地去打聽，徒然讓人家的釘子。今天你怎麼不到學校裏去？秀兒道：我心事亂的不得了，坐也坐不住，我那裏能去上課？王大姐道：你不去也好。學校裏學生搗亂了一天，儘管打鐘，沒人上課。你去了也是白去。

▽三種

小記者

★互忍，互信，互助。

★「忍」須「刃」，「信」須「人」，「助」須「力」。

★「刃」代表軍事準備；「人」代表「民衆力量」；「力」代表物質基礎。

★三者缺一不可；三者備，而一切關係，乃不求改善而自改善矣。

學農科的請回農村工作

（萬）

現在一般學農業的，總是嚷着道行沒出路，可是我們詳細觀察，實在大謬不然。因爲大半數學農業，不向本位發展，反轉向都市謀職，所學非所用，固然是個大問題，都市人口過剩，到是最大原因。我有個親戚，在淮農畢業，在南京謀事二年不成，幸他覺悟的早，趕快回鄉耕種，現在已成頂括括的富翁了。每年獲利二千餘元。反觀微幸在都市找到出路，不過小學教員（按現在農校畢業資格，已經當不了啦）最好在農本局服務，也不過幾十塊錢一月。可是這機關能容幾個人？所以我主張，凡是學農業的，都應拿定主張，回農村服務，否則大可不必學農，自誤誤人。

國際時事漫談

一架飛機的政治作用

（金仲華）

一架飛機從東京出發，在四天內飛到了倫敦：這飛機叫「神風號」，是日本自己製造的單翼飛機；飛機師飯沼只有廿五歲，共日本許多報紙叫他作這次飛行，去參與英皇的加冕禮的；這是日本飛機師第一次歐亞飛行，他完成了歐亞聯絡的航空記錄。於是在日本和英國的報紙，立刻把這事情當作頭一條新聞，用最大號字登出來。

駕着一葉飛機，跨越兩個大洲，在飛行技術沒有達到完全發展的現在，這確是值得稱許的。然而，我們靜靜的旁觀，在他們這樣熱鬧慶祝飛行成功的中間，却可以看出一種顯明的政治的作用。

一架飛機是一件科學的產物，然而在現在，這種科學工具也就是一種政治的工具。

當十年前美國飛行家林白駕了飛機訪問中南美的時候，報紙上稱他爲「飛行大使」；他在美國拉攏中南美各國的一點上，是很盡了一點力量的。在前年，意國航空部長巴爾波率領大隊飛機，跨越大西洋，訪問美國；英國也舉行英澳長途航空競賽，有許多著名飛行家參與。意國飛機的訪美，是在誇耀它的空軍力量，這也可以說是意國空軍轟炸阿比西尼亞的一個前奏。英澳的長途飛行，則顯然是在拉緊英帝國各殖民地的聯絡。在去年，蘇聯幾個飛行家從莫斯科出發，繞道西伯利亞與阿拉斯加的冰天雪地，而到達美國，這是科學征服自然的一個大成功，但在政治外交上，有人也認爲這是促進美蘇結合的一個重要連繫。

這樣我們就可以明白一架飛機的政治作用，而這次日本飛機「神風號」的飛抵英倫，我們也可以很快辨覺出其中政治的意味。這是一架日本自造的飛機，那麼這次飛行的成功，可以幫助宣傳日本空中力量的進步。這次飛行以倫敦爲終點，其正式的使命是參與英皇加冕典禮；最近日本正在努力對英國施用外交功夫，英皇加冕時候乃是外交活動的最好機會，那麼這架「神風號」飛機，在外交活動上的襯托作用，我們也顯然可以明白了。

我們放眼觀察世界各處的航空活動，在許多航空線的拓展中，都可以看出政治外交上縱橫角逐的作用。汎美公司橫渡太平洋航空綫的成功，表示美國勢力的積極推向遠東；英國航空綫的由新加坡伸展到香港，和汎美公司航空綫的銜接，表示英美在遠東局勢中達到了初步的合作；日本企圖把東京到台灣之間的航空綫，伸展到暹京盤谷，則顯然可以表示日本對於暹羅的野心。最近意大利與南斯拉夫成立政治經濟協定，立刻在羅馬與貝爾格拉之間，成立了一條航空綫，即在拓展勢力上的作用，是很明白的。同樣的，日本近年來不斷要成立中日航空連絡，就也有推進對華侵略勢力的野心。

一架飛機可以發生許多政治作用。一條航空綫可以作爲國際親善的綫索，也可以作爲國際侵略的綁帶，這是我們應當密切注意的。

國際政治參考地圖

一九三七年 三版增訂本

金仲華編著 一元二角

本書是唯一解析國際情勢的地圖。內分「概論」，「列强形勢」，「國際鬥爭」，和「國際聯盟」等四部。編著方法文字與地圖並重：以顯明的圖文符號，表示國際政治的各種形勢；以文字的綜合敘述，幫助讀者對於時事的了解。一九三七年增訂版中，除將全部材料刪改至最新的情勢以外，並加入地圖多幅，新添西班牙內戰中的國際鬥爭，「巴力斯坦」問題，「埃及的形勢」等章。本書可當國際政治的基本讀物看，並可充學校史地，政治課的補充教材，也可當一般人每日讀報時的參考工具

上海生活書店發行

上海南京路大陸商場 滬九二二八五五轉接各部

中國國貨公司

四周紀念大廉價

四十餘部 春日用品 意外犧牲 貨品每日更換 各界選購 樣樣齊備 定能滿意

新聞路中國國貨公司 小東門中國國貨公司

◀總店四周紀念大廉價◉日常用品一律意外便宜▶

立報合訂本

燙金硬面 精美絕倫 存留無多 欲購從速

已出十七册 每册一元